

INFORME DPP N° 02/2026
Informe Anual - Variado Costero, 2025

INFORME DPP N° 02/2026

Informe Anual - Variado Costero, 2025

Junio, 2026

Informe realizado por:

Vera Rozycki

Mariano Monsalvo

Gustavo Martínez Puljak

Mariana Mazzini

Coordinación de Gestión de Pesquerías y Promoción del Consumo

Dirección de Planificación Pesquera

Subsecretaría de Recursos Acuáticos y Pesca



**Ministerio
de Economía**
República Argentina

**Secretaría de Agricultura,
Ganadería y Pesca**

Introducción

En diciembre de 2009 el Consejo Federal Pesquero estableció, mediante Resolución 27/2009, las especies y áreas que definen la pesquería de “variado costero”, así como también las correspondientes áreas de veda y de acceso restringido. Adicionalmente, por Resolución CFP N° 02/2010, se estableció un área de esfuerzo restringido en la zona conocida como “El Rincón”. Por otro lado, en el Acta N° 55/2009, el CFP solicitó a la Autoridad de Aplicación un informe periódico sobre el estado de las capturas y la operatividad de la flota en la zona. Mediante el Acta N° 26/2023, el Consejo solicitó realizar ésta compilación de datos de manera anual.

Asimismo, la Comisión Técnica Mixta del Frente Marítimo estableció un área de veda a la pesca por arrastre para la protección de peces cartilagosos en Zona Común de Pesca Argentino Uruguayo a través de la Resolución CTMFM N° 12/2025. Dicha área se encuentra vedada del 1 de noviembre al 31 de marzo de cada año. La Provincia de Buenos Aires adhirió a la misma estableciendo la Disposición de la Dirección Provincial de Pesca N° 06/2025 una veda en su zona jurisdiccional adyacente, exceptuando a la flota pesquera que opera con puerto de asiento permanente en General Lavalle y en San Clemente del Tuyú, hasta el 31 de marzo de 2025 inclusive.

Por otro lado, la Resolución CFP N° 02/2010, establece medidas de manejo y administración del conjunto íctico denominado “Variado Costero” en el área denominada “El Rincón”. Esta área presenta medidas de manejo estacionales: del 1 de octubre de cada año al 31 de marzo del año siguiente, se encuentra vedada para la actividad pesquera por arrastre de fondo. Durante el resto del año se habilita la actividad pesquera en el área de Esfuerzo Restringido, área que sólo permite la pesca a buques que cuenten con menos de 25 m de eslora y a aquellos que por su operatoria histórica hayan llevado a cabo actividad extractiva en el lugar. Complementariamente, la provincia de Buenos Aires, por Disposición N° 82/2010 de la Dirección Provincial de Pesca, estableció una veda para la protección de concentraciones reproductivas de especies demersales que forman parte del “variado costero” en aguas de su jurisdicción, desde el 1 de octubre de cada año y hasta el 31 de marzo del año siguiente.

El presente Informe de Variado Costero anual 2025, presenta los totales capturados trimestralmente de las especies del citado conjunto íctico en el área de distribución establecida por la mencionada resolución, discriminados por especie, por rectángulo estadístico, así como también los mapas de distribución de las capturas totales y para las principales especies del conjunto íctico.

Es importante destacar que, a los fines estadísticos, para los desembarques que han sido inspeccionados en puerto, se procedió a corregir las declaraciones de capturas realizadas por los capitanes de acuerdo a los resultados obtenidos de la citada inspección. Dicha corrección se realizó únicamente a los fines estadísticos y fue ejecutada de acuerdo al procedimiento indicado en la Resolución SAGPYA N° 167/2009.

Las cifras reportadas en el presente informe, fueron obtenidas de las declaraciones de los partes de pesca y actas de desembarque obrantes en la base de datos de la Dirección Nacional de Control y Fiscalización Pesquera, actualizada al 6 de mayo del corriente año. Estos valores se encuentran sujetos a las actualizaciones y modificaciones que puedan sufrir dichas bases de datos.

1. Capturas totales

Sobre la base de las declaraciones de capturas realizadas por los capitanes de los buques pesqueros mediante partes de pesca finales electrónicos sistematizados en la Dirección Nacional de Coordinación y Fiscalización Pesquera (DNCyFP), se seleccionaron aquellas que correspondían a la pesquería del “variado costero”, esto es, que contaran con declaraciones de al menos una de las especies incluidas en el conjunto capturada en el área definida por la Resolución CFP 27/2009. Cabe mencionar que la base de datos de la DNCyFP está integrada a nivel federal e incluye la información de las jurisdicciones provinciales.

Sobre la base de esta información se elaboró la Tabla AI 1 (Anexo I) de desembarques por especie/trimestre para 2025. En dicha tabla se puede observar que el conjunto íctico “Variado Costero” representó el 97,1% (65.090,7 t) de los desembarques anuales de los buques que operaron sobre esta pesquería, del cual el 11,1% (7.233,0 t) corresponde a peces cartilagosos. En el Anexo II (Tabla AII 1) se presentan los desembarques discriminados por trimestre para 2024 como respaldo para los análisis comparativos contra 2025.

Se destaca que en muchos casos los buques desarrollan en una misma marea actividades de pesca tanto en rectángulos comprendidos en la zona de variado costero, como por fuera de ellos, es por esto que los datos se informan en la columna “Fuera del Área de Variado Costero” de la Tabla AI 1, corresponden a las capturas efectuadas fuera de dicha área en mareas que, en algún momento de su desarrollo, efectuaron capturas dentro del área.



Es importante destacar que la distribución de algunas de las especies del variado costero excede el área determinada por la Resolución 27/2009, como sucede, por ejemplo, en el caso de algunos condriictios. Habida cuenta de esto y de que, tal como se describiera anteriormente, se está analizando sólo un grupo de mareas, los valores totales reportados en este informe son menores a los desembarques totales anuales de algunas especies.

Al evaluar la composición de las capturas anuales de “variado costero” por especie o grupo de especies observamos que el 84,9% de las capturas anuales del conjunto íctico, se concentra en corvina blanca (36.423,1 t; 56,0%), pescadilla (7.386,6 t; 11,3%), pez palo (4.538,8 t; 7,0%), rayas nep (3.500,7 t; 5,4%), y besugo (3.428,8 t; 5,3%) (Figura 1 y figura 2). En total durante el 2025 participaron en esta pesquería 256 buques, de los cuales 112 buques fueron de rada o ría (12.411,5 t; 19,1%), 100 fresqueros de altura (22.333,0 t.; 34,3%), 36 fueron fresqueros costeros (30.325,1 t; 46,6%), y 8 buques congeladores arrastreros (21,1 t; 0,03%). (Figura 3). En el puerto de Mar del Plata se concentraron los mayores desembarques de esta pesquería en este período (51.748,3 t; 79,5%) (Figura 4).



Figura 1. 2025. Composición de la captura anual de Variado costero.



Figura 2. 2025. Composición de la captura anual de Variado costero.

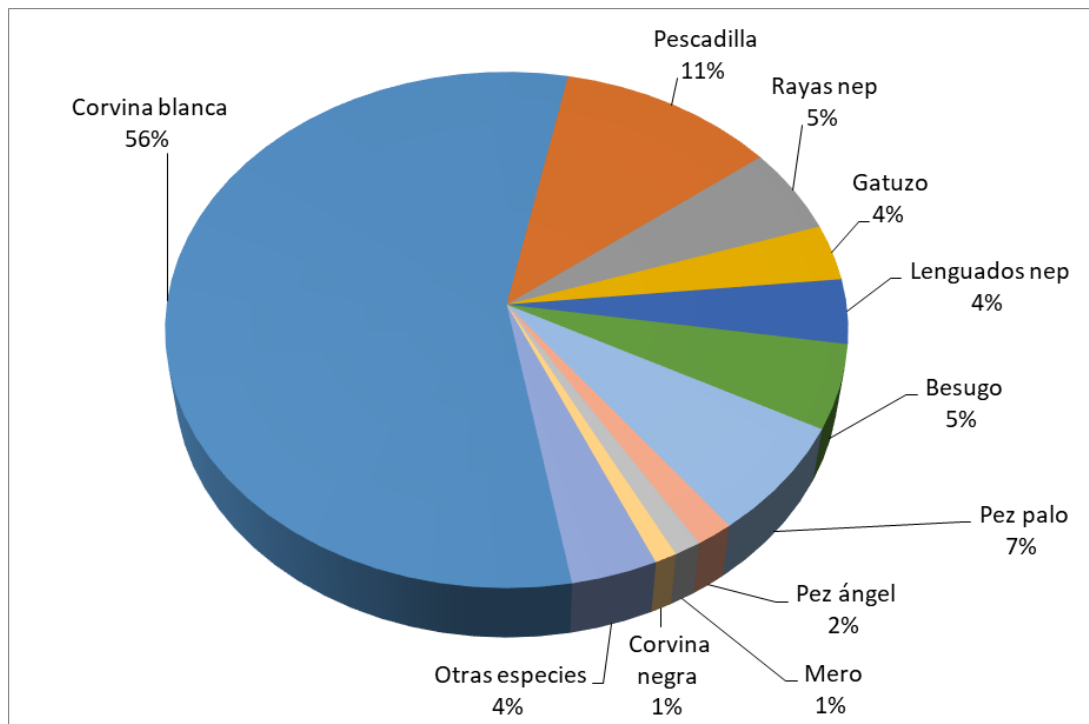

Al considerar el comportamiento de los desembarques por trimestre, podemos observar que en el primer trimestre se desembarcaron un total de 13.873,6 toneladas. La participación de las principales especies del Variado Costero sobre ese total trimestral es: corvina blanca (4.289,1 t; 30,9%), pez palo (2.067,2 t; 14,9%), besugo (1.732,6 t; 12,5%), rayas nep (1.458,5 t; 10,5%) y lenguados nep (1.198,9 t; 8,6%), sumando el 77,5% de las capturas del trimestre (Figura 2). Durante el primer trimestre de 2025, participaron en la pesquería 136 buques fresqueros, de los cuales 75 corresponden a la flota fresquera de altura, 32 a la flota costera y 29 a la flota de rada o ría. Los buques de la flota fresquera de altura desembarcaron el 48,6% (6.745,2 t), los buques costeros desembarcaron el 47,0% con 6.522,1 t y los buques de rada o ría desembarcaron 606,3 t del total de variado costero de ese periodo, lo que representa el 4,4% del total del primer trimestre (Figura 3). En este periodo, en el puerto de Mar del Plata se desembarcaron el 98,3% (13.632,2 t) de las capturas de variado costero del trimestre (Figura 4).

En el segundo trimestre, la participación de especies destacadas sobre el total de 15.317,7 de toneladas desembarcadas es la siguiente: corvina blanca (8.494,1 t; 55,5%), pescadilla (2.604,3 t; 17,0%), rayas nep (750,5 t; 4,9%), gatuzo (737,8 t; 4,8%), y lenguados nep (578,3 t; 3,8%), sumando el 85,9% del periodo. En total durante el segundo trimestre participaron en esta pesquería 163 buques fresqueros, 82 de ellos pertenecientes a la flota de rada o ría (2.922,6 t.; 19,1%), 47 a la fresquera de altura (5.827,6 t.; 38,0%) y 34 a la flota costera (6.567,6 t.; 42,9%) (Figura 3). En el puerto de Mar del Plata se concentraron los mayores desembarques de esta pesquería (83,3%; 12.754,4 t) (Figura 4).

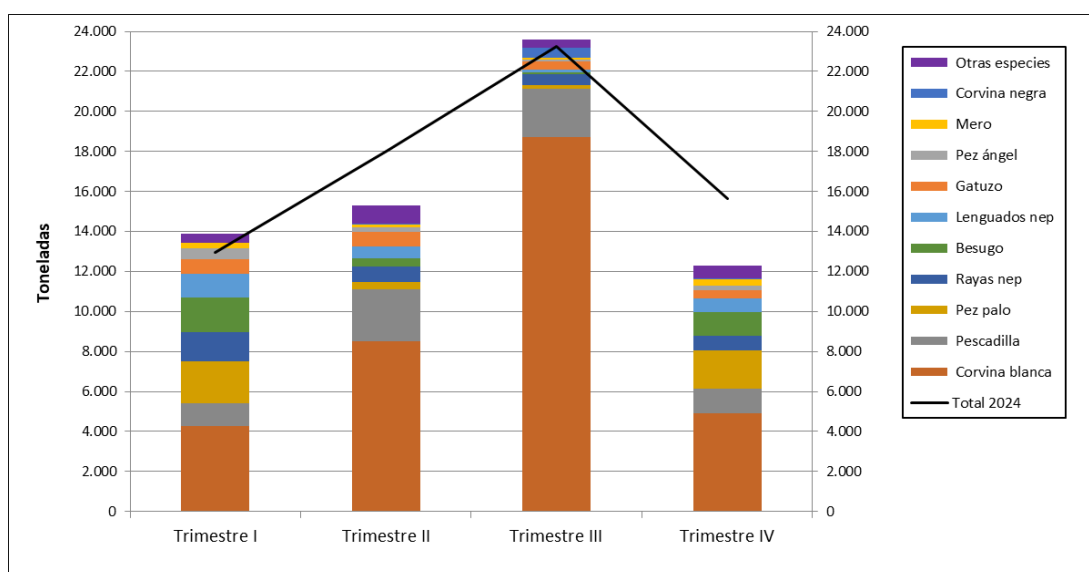
En el tercer trimestre, los desembarques totales de variado costero sumaron un total de 23.611,3 toneladas y se concentraron principalmente en corvina blanca (18.713,3 t; 79,3%), le siguen en orden de importancia la pescadilla (2.430,2 t; 10,3%), rayas nep (577,2 t; 2,4%), la corvina negra (506,5 t; 2,1%) y el gatuzo (409,3 t; 1,7%), sumando entre todas las especies detalladas el 95,9% del periodo (Figura 2). En estos desembarques participaron 96 buques pertenecientes a la flota de rada o ría (7.613,1 t; 32,2% del trimestre), 34 buques pertenecientes a la flota costera (10.966,5 t; 46,4% del trimestre), y 29 fresqueros de altura (5.031,7 t.; 21,3% del trimestre) (Figura 3), alcanzándose así un total de 159 buques participantes de la pesquería en el trimestre. Con respecto a los puertos, los desembarques que se realizaron en el puerto de Mar del Plata representan el 59,0% (13.925,8 t) de las toneladas desembarcadas, siguiendo en importancia el puerto de Gral. Lavalle con el 23,3% de los desembarques (5.508,2 t) (Figura 4).

Por último, los desembarques en el cuarto trimestre alcanzaron un total de 12.288,1 toneladas de variado costero y se concentraron en: corvina blanca (4.926,6 t; 40,1%), pez palo (1.927,1 t; 15,7%), pescadilla (1.214,1 t; 9,9%), besugo (1.199,8 t; 9,8%) y rayas nep (714,5 t; 5,8%) (Figura 2) que suman 81,2%. En este trimestre participaron 165 buques, de los cuales 78 corresponden a la flota fresquera de altura (4.728,6 t; 38,5%), 48 buques a la flota rada o ría (1.269,5 t; 10,3%), 31 pertenecen a la flota costera (6.268,9 t; 51,0%), y 8 buques a la flota congeladora arrastrera (21,1 t; 0,2%). Los desembarques se realizaron principalmente en el puerto de Mar del Plata con 11.435,9 t (93,1%) (Figura 3 y figura 4).



Figura 3. Cantidad de buques por trimestre. 2025.





Figura 4. Desembarques por puertos. 2025.

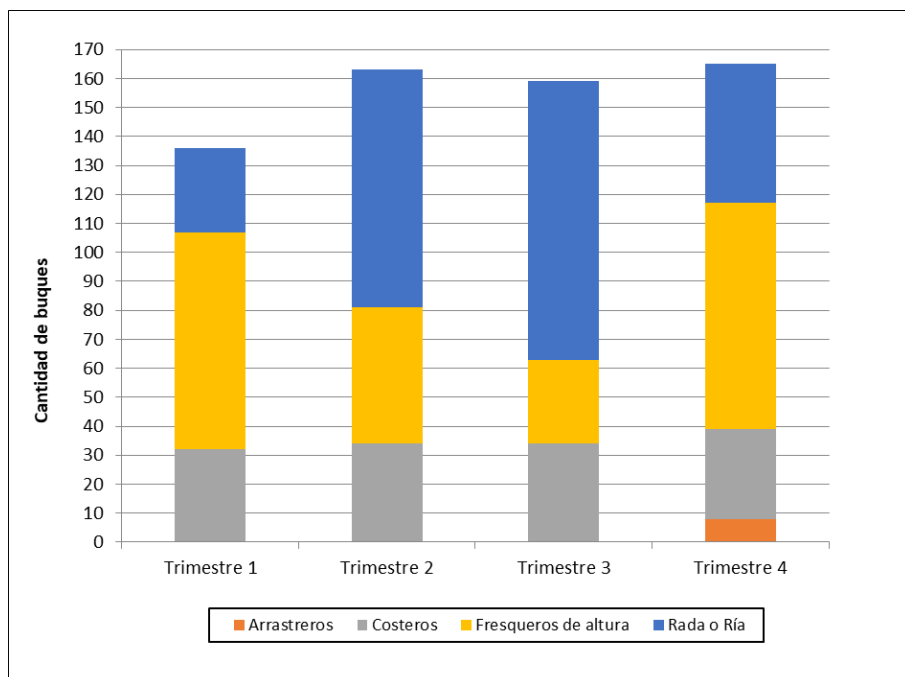

Figura 5. Desembarques de capturas de las principales especies en los últimos cinco años. En toneladas.

Para analizar posibles variaciones en la capacidad de pesca aplicada en el área, se agruparon las embarcaciones que operaron cada año, por estratos, teniendo en consideración criterios previamente aplicados al análisis de estas pesquerías. La flota arrastrera que opera sobre el conjunto “variado costero” ha sido estratificada por Fernández Aróz *et al.*, (2003), utilizando las esloras de los buques y diferentes índices de capturas. A los fines del presente informe, el estrato I se corresponde parcialmente con el estrato Ia y Ib de esa clasificación. Adicionalmente, para la clasificación de la flota arrastrera que opera en el área se siguió el criterio de Bertolotti *et al.*, (2001), correspondiéndose los estratos II, III y IV del presente informe con los estratos I, II y III de los mencionados autores, quienes basaron la determinación de los mismos en parámetros estructurales e índices de captura¹.

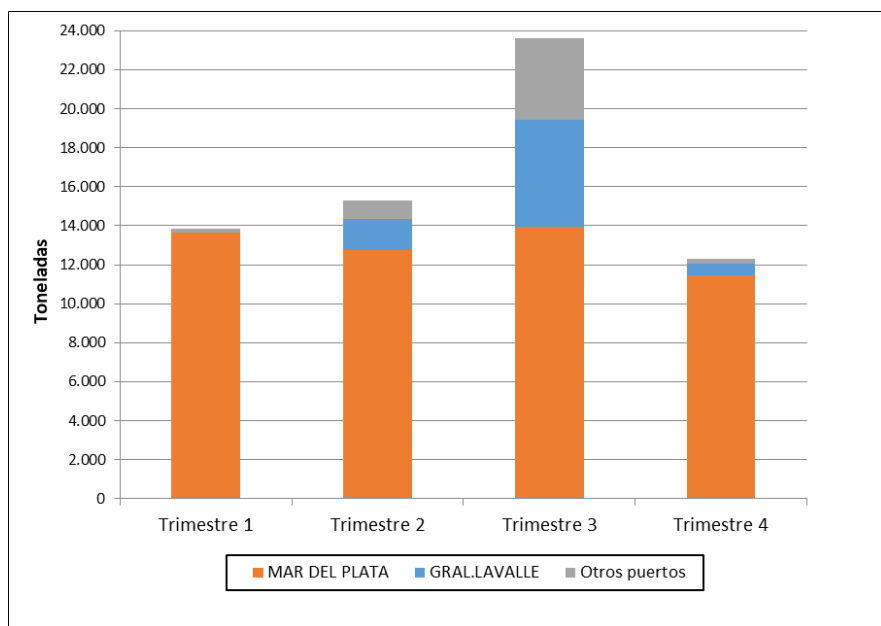
¹ Los estratos se determinaron teniendo en consideración criterios previamente aplicados en la bibliografía: Fernández Aróz, N.C., Jaureguizar, A., Carozza, C. 2003. Variado Costero: análisis de la composición de las capturas por estrato de flota Año 2001. Informe Técnico Interno INIDEP Nº 16. 17 pp, Bertolotti, M. I.,

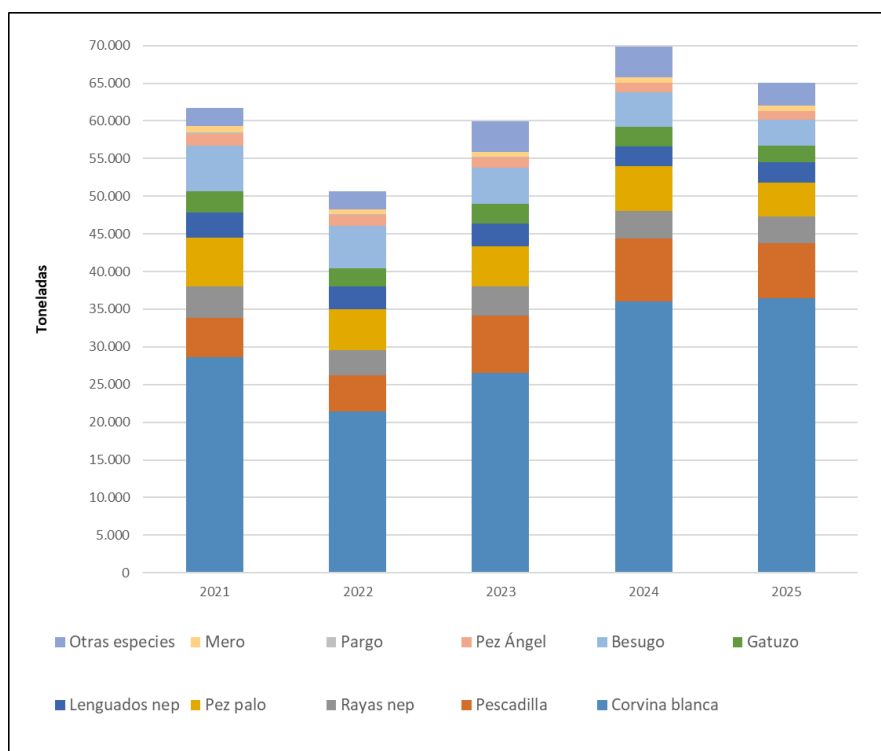

En la tabla AI 2 (Anexo I) se presentan los datos comparativos acumulados de los últimos cuatro años para el variado costero. Al comparar el año 2025 con el 2024, se observa que el total de buques que operaron en el área disminuyó un 6,6 % (274 buques en 2024 contra 256 buques en 2025) y, un 6,8% en las capturas (69.819,7 t en 2024 y 65.090,7 t en 2025).

Siguiendo la categorización por tipo de estrato para los buques, el análisis del período 2025 para los buques menores a 19 m de eslora (estrato I) muestra que la cantidad de buques entre 2024 y 2025 disminuyó un 11,3% (151 y 134 respectivamente), acompañado con un 15,8% en los desembarques (31.968,0 t en 2024 y 26.916,7 t en 2025). En lo que respecta al estrato II (buques entre 19 y 28,25 m de eslora) la cantidad de buques aumentó un 3,7% (81 en 2024 y 84 en 2025) y los desembarques aumentaron un 1,0% (37.532,0 t y 37.918,2 t). En buques correspondientes al estrato III (esloras mayores a 28,26 m y hasta 38,95 m) la cantidad de buques bajó en dos unidades (18 y 16 buques respectivamente) y disminuyeron los desembarques en un 34,2% (203,3 t en 2024 y 133,8 t en 2025). En el caso de buques con esloras superiores a 38,95 m, la cantidad de buques disminuyó dos unidades (24 y 22 buques) y los desembarques aumentaron un 4,8% (116,5 t en 2024 y 122,1 t en 2025).

Los desembarques totales del primer semestre de 2025 (29.191,3 t) disminuyeron un 5,7% comparados a los del primer semestre de 2024 (30.940,8 t) continuando la tendencia del anterior período (2024-2023) donde la disminución fue del 0,9%. (Figura 6, Tabla AI 3). Por otro lado, en los desembarques del segundo semestre de 2025 (35.899,4 t), se puede observar una disminución del 7,7 % respecto del mismo período de 2024 (38.878,9 t), revirtiendo la tendencia observada entre los años 2024 y 2023 (aumento del 35,6%).



Figura 6. Variación trimestral de las capturas de Variado Costero en los últimos cinco años.

En la Tabla AI 4 (Anexo I) y en los mapas de la Figura 7 se detallan las capturas trimestrales de “variado costero” por rectángulo estadístico. Se observa que los rectángulos que concentraron un mayor nivel de capturas durante 2025 fueron el 3556 (15.725,8 t; 24,2%), el 3656 (9.051,5 t; 13,9%), el 3555 (8.806,1 t; 13,5%), 3756 (8.073,2 t; 12,4%) y el 3655 (4.391,2 t; 6,7%) sumando el 70,7% de las capturas totales del año.

Al observar la tendencia entre los trimestres, los rectángulos que concentraron un mayor nivel de capturas en el primer trimestre de 2025 fueron el 3555 (3.022,0 t; 21,8%), el 3756 (2.465,9 t; 17,8%), el 3655 (2.105,0 t; 15,2 %), el 3554 (1.847,5 t; 13,3%) y el 3857 (1.068,8 t; 7,7%) sumando el 75,7% de las capturas totales de este período. En el segundo trimestre las mayores capturas se concentraron en los rectángulos 3656 (2.864,4 t; 18,7%), 3556 (2.482,1 t; 16,2%), 3555

Pagani, A.N., Hernández, D. N. y Buono, J.J. 2001. Estratificación de la flota industrial de buques fresqueros y estimación de los rendimientos. El Mar Argentino y sus recursos pesqueros, 3: 55-69. Massa, A.M., Lasta, C. y Carozza, C. 2004. Estado actual y explotación del gatuzo (*Mustelus schmitti*). El Mar Argentino y sus recursos pesqueros, 4: 67-83.

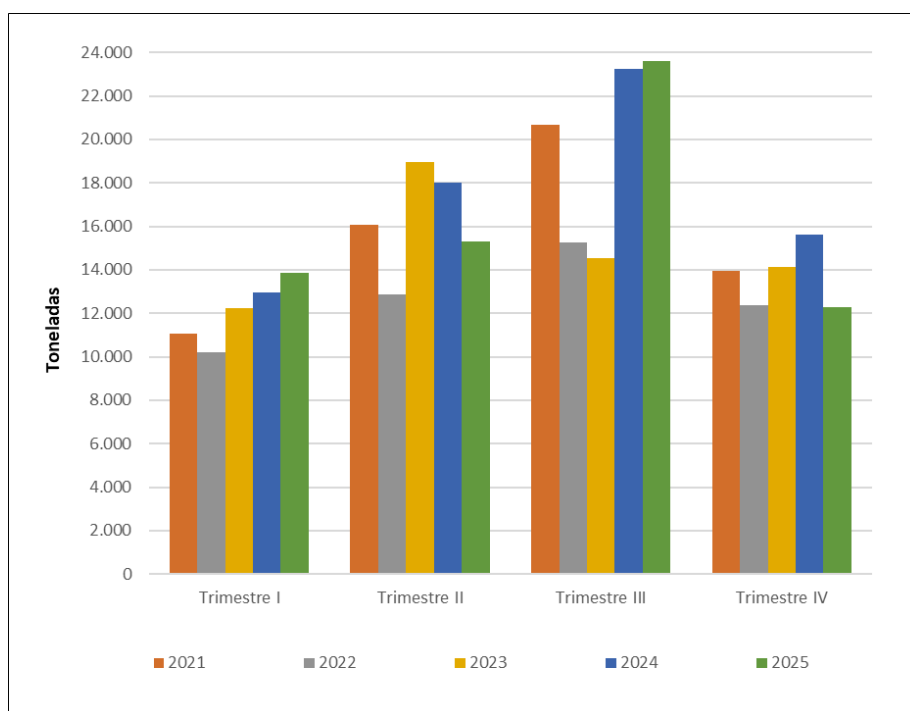

(2.407,6 t; 15,7%), 3756 (2.277,8 t; 14,9%) y 3554 (912,5 t; 6,0%) los cuales suman el 71,4% de las capturas en dicho período. En el caso del tercer trimestre se observa que los rectángulos que concentraron un mayor nivel de capturas fueron el 3556 (11.260,1 t; 47,7%), 3656 (3.967,0 t; 16,8%), el 3555 (2.012,2 t; 8,5%), el 3961 (1.212,9 t; 5,1%), y el 3455 (1.013,2 t; 4,3%) sumando estos cinco rectángulos estadísticos el 82,5% de las capturas totales de este período. En el cuarto trimestre, las mayores capturas se concentran en los rectángulos 3756, 3656, 3556, 3655 y 3555 (2.419,3 t y 19,7%; 2.180,3 t y 17,7%; 1.931,8 t y 15,7%; 1.565,4 t y 12,7% y 1.364,3 t y 11,1% respectivamente) sumando el 77,0% de las capturas del trimestre. (Tabla AI 4 y Figura 7).



Figura 7. 2025. Capturas por rectángulo.

2. Capturas por especie

A fin de poder visualizar claramente y en forma comparativa la distribución geográfica de la captura de las principales especies del variado costero en el período 2025, se graficaron las capturas totales en toneladas para cada una de las principales especies o grupos de especies del conjunto íctico.

2.1. Corvina blanca.

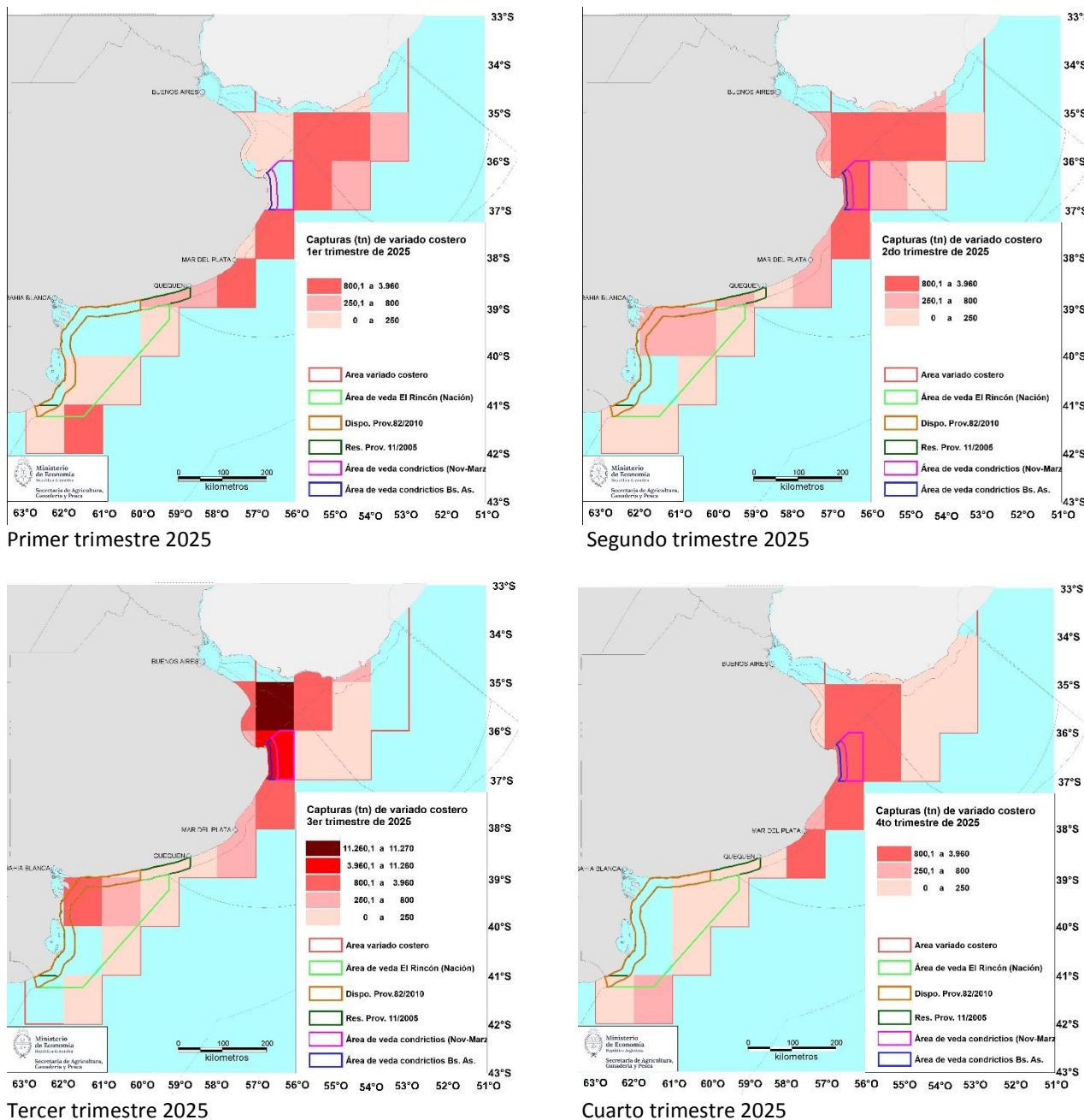
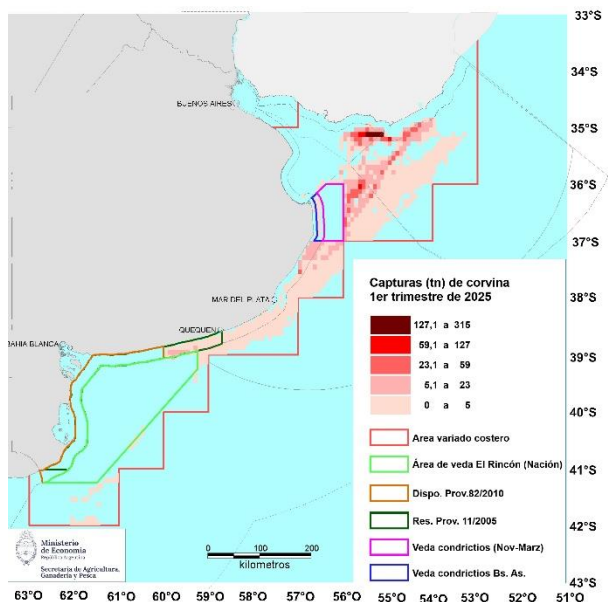

Primer trimestre 2025

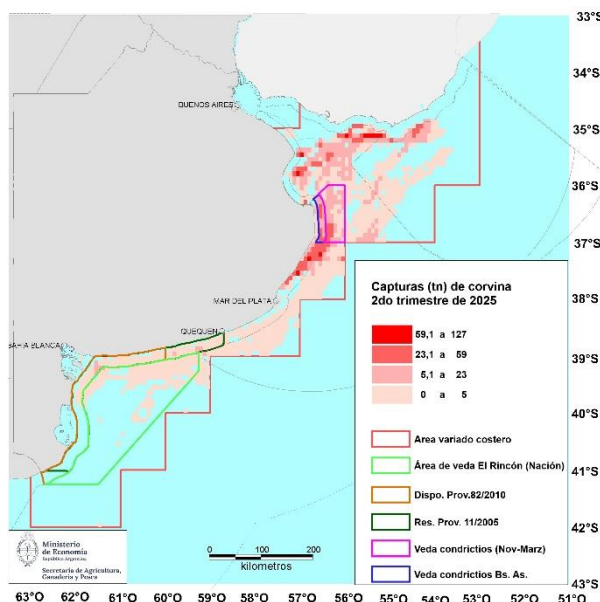

Segundo trimestre 2025

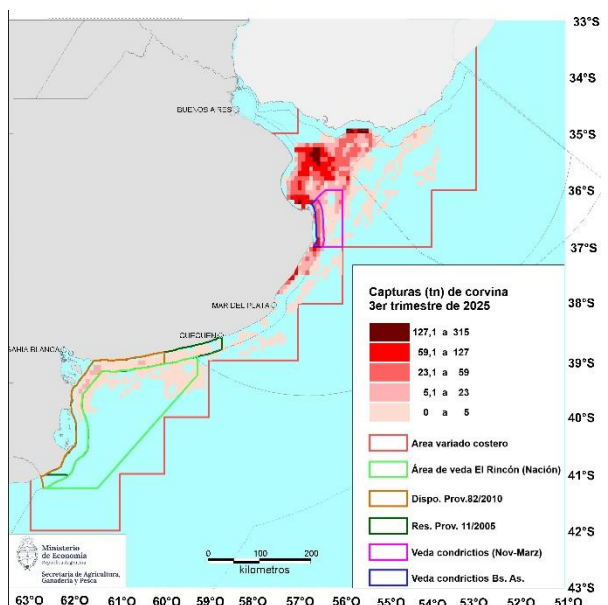

Tercer trimestre 2025

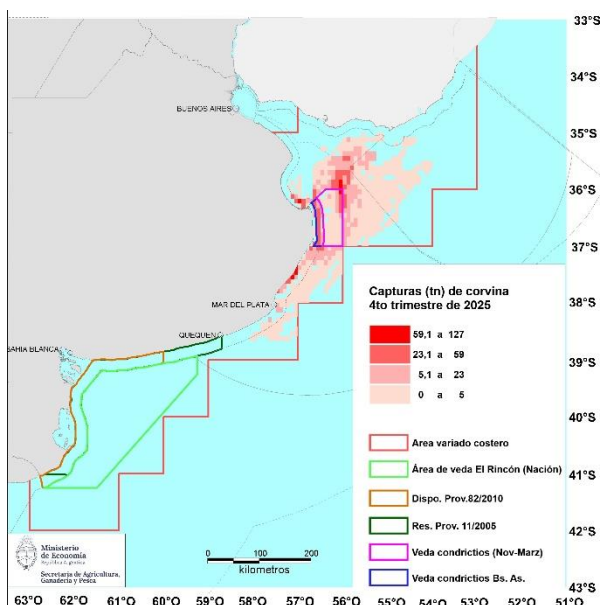

Cuarto trimestre 2025



2.2. Pescadilla.

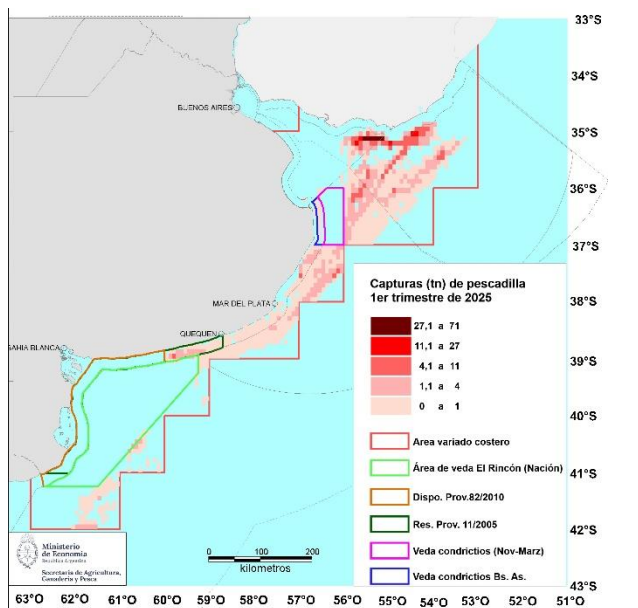

Primer trimestre 2025

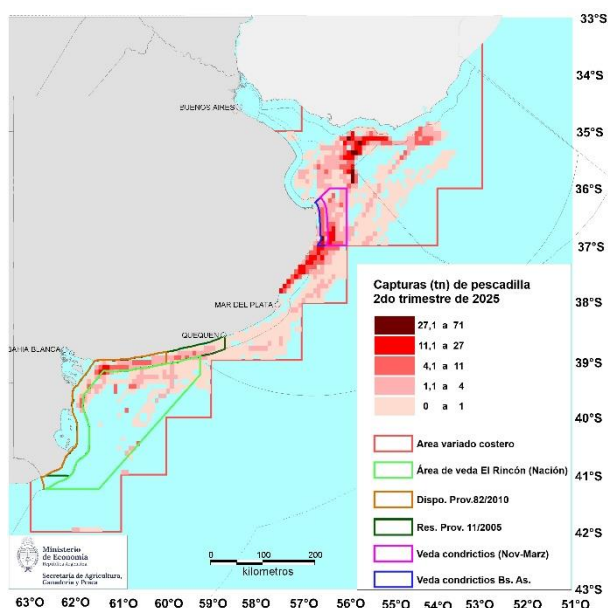

Segundo trimestre 2025

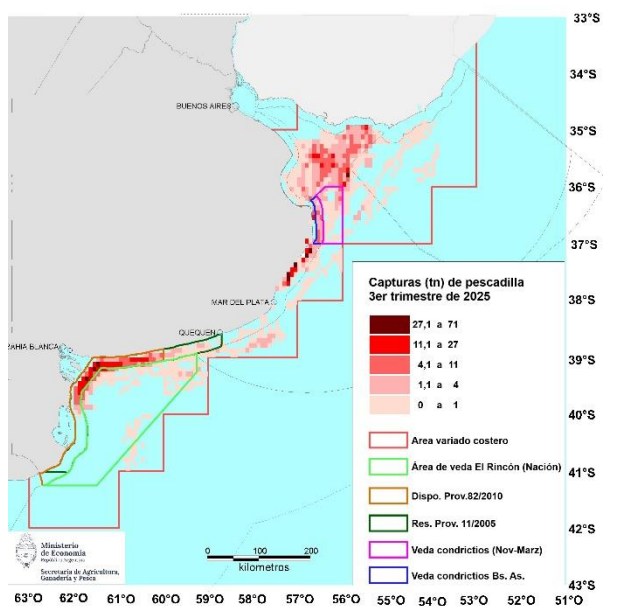

Tercer trimestre 2025

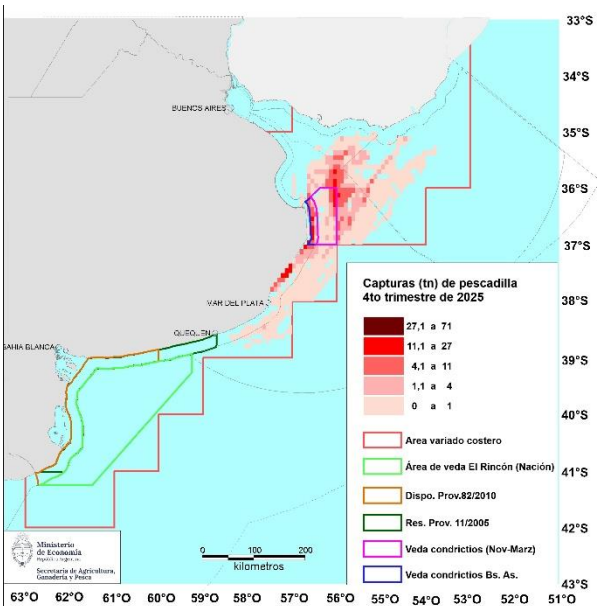

Cuarto trimestre 2025



2.3. Pez palo.

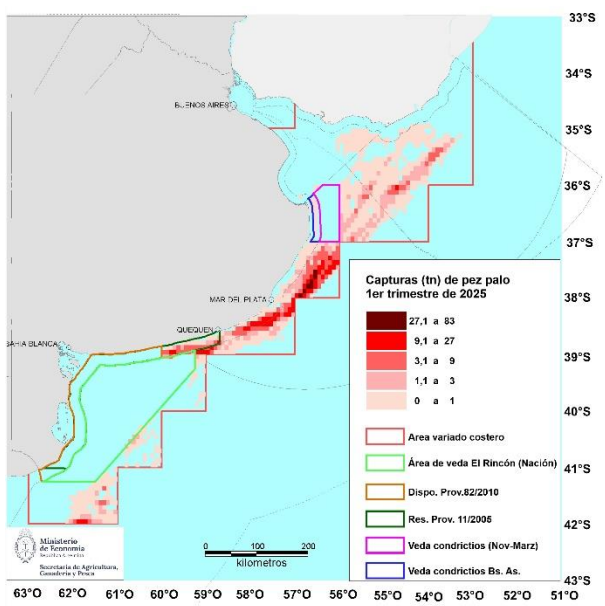

Primer trimestre 2025

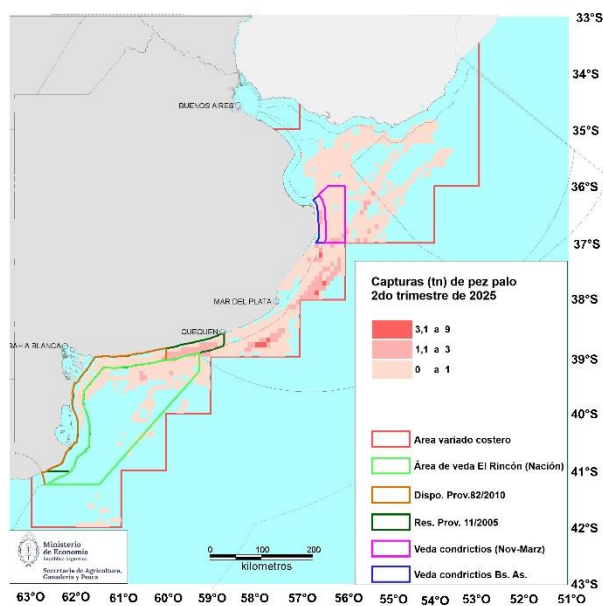

Segundo trimestre 2025

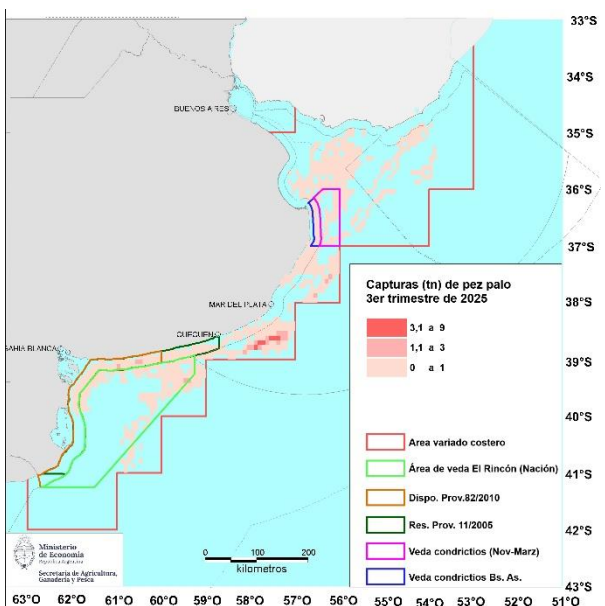

Tercer trimestre 2025

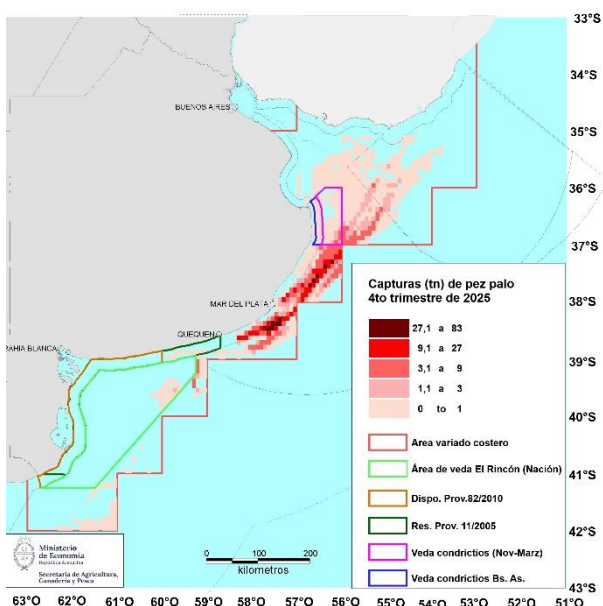

Cuarto trimestre 2025



2.4. Rayas nep.

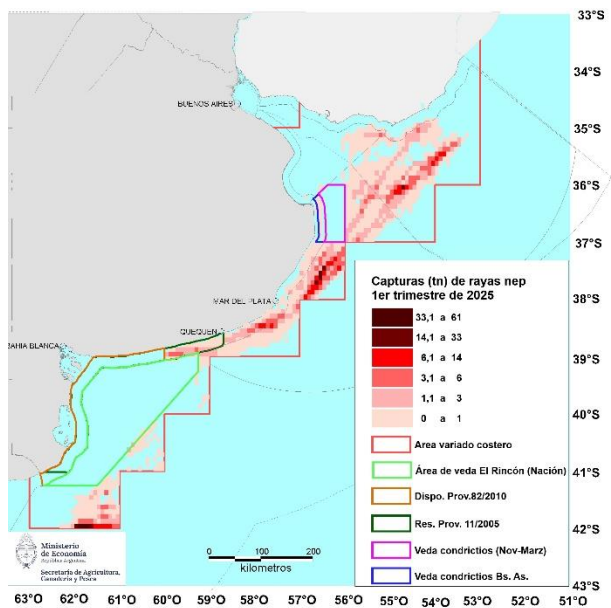

Primer trimestre 2025

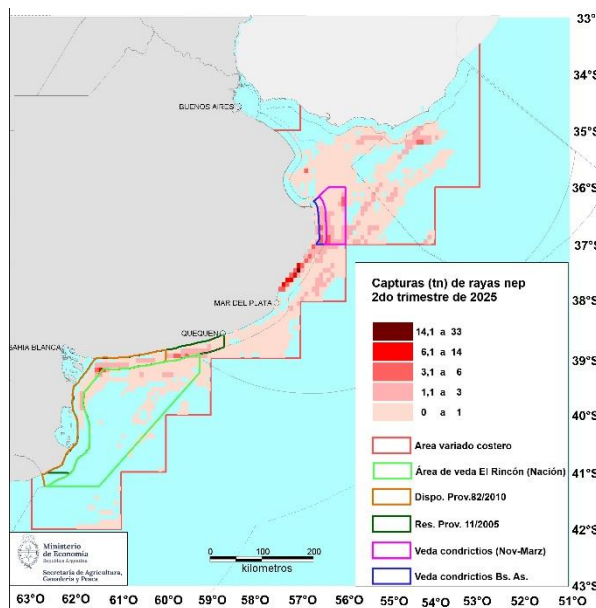

Segundo trimestre 2025

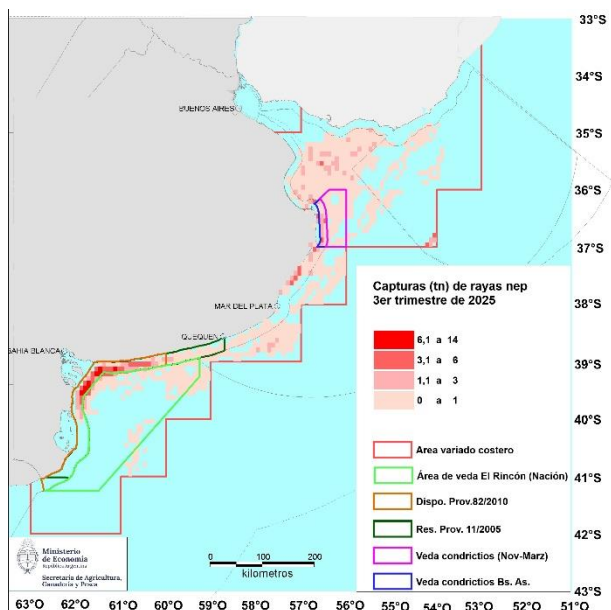

Tercer trimestre 2025

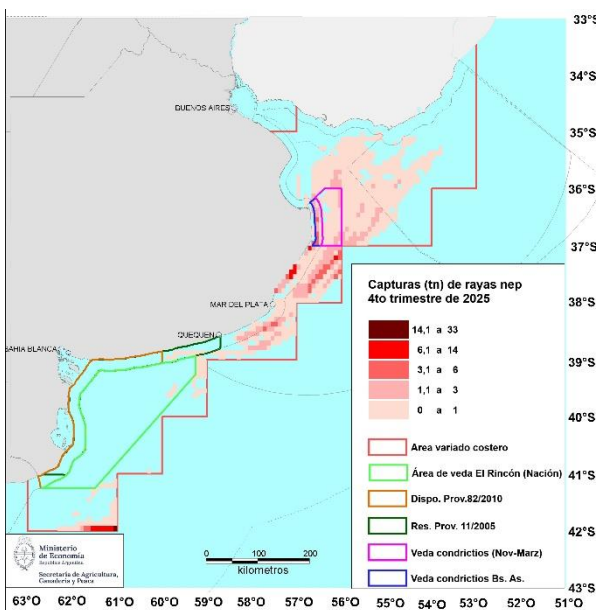

Cuarto trimestre 2025



2.5. Besugo.

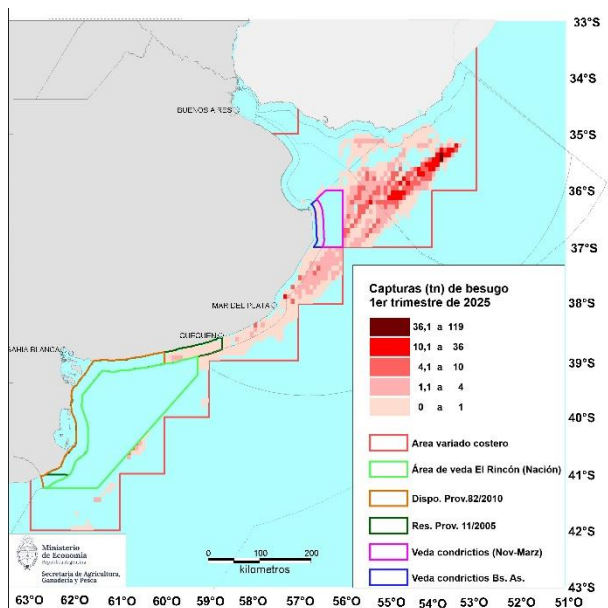

Primer trimestre 2025

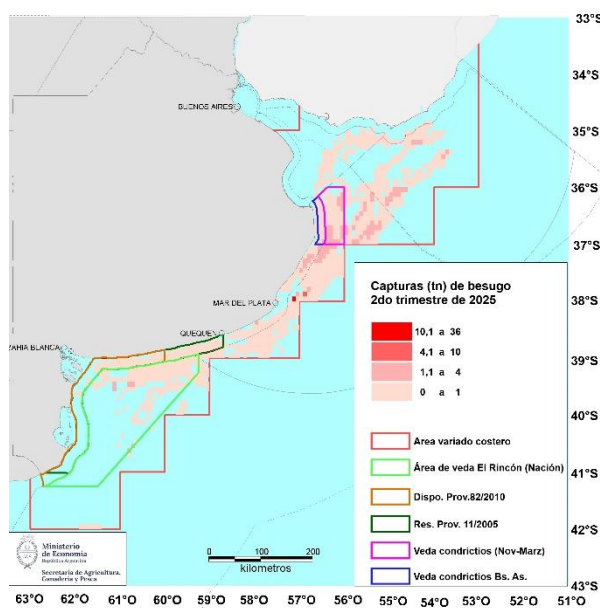

Segundo trimestre 2025

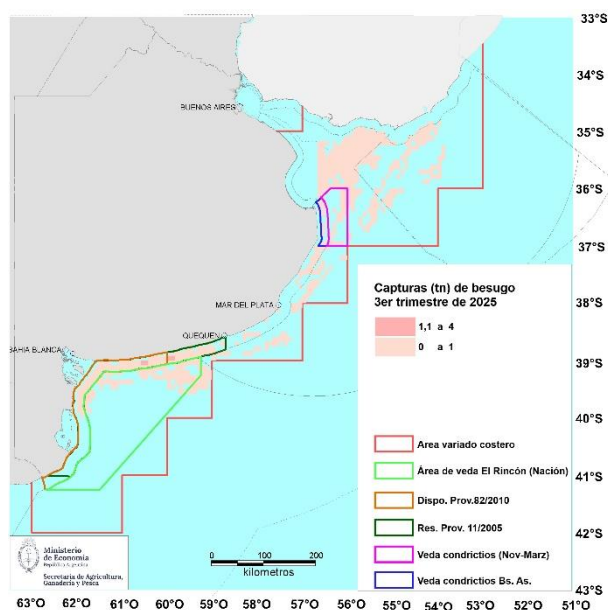

Tercer trimestre 2025

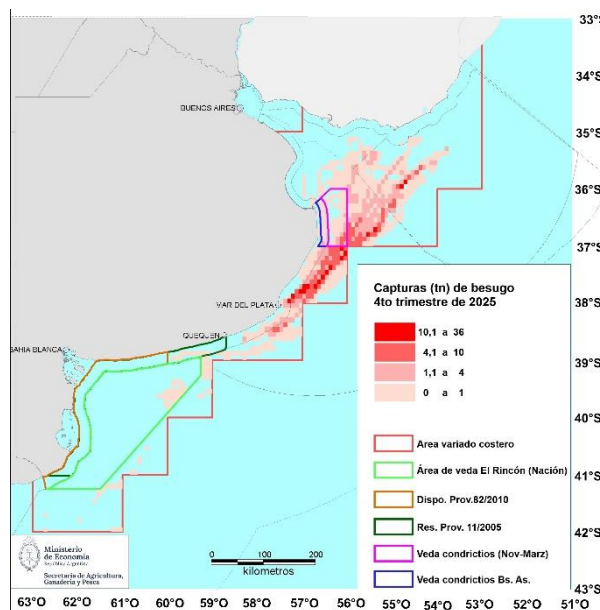

Cuarto trimestre 2025



2.6. Lengüados nep.

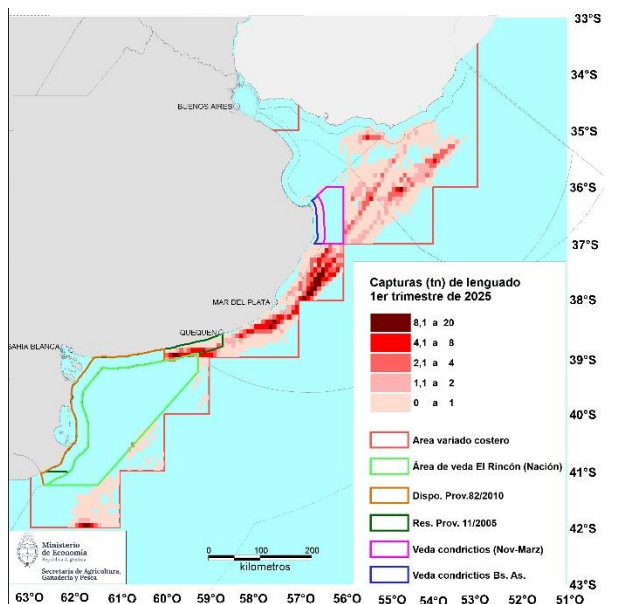

Primer trimestre 2025

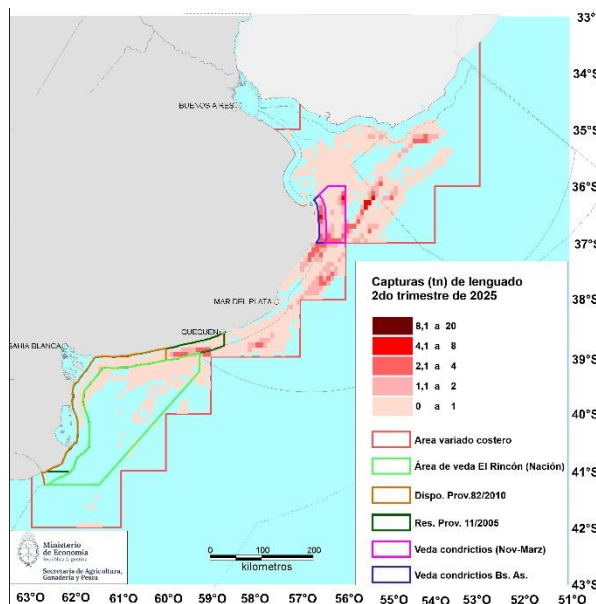

Segundo trimestre 2025

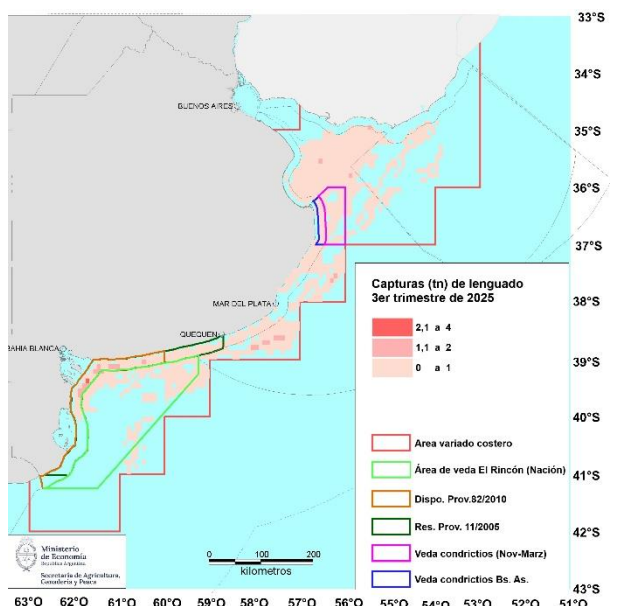

Tercer trimestre 2025

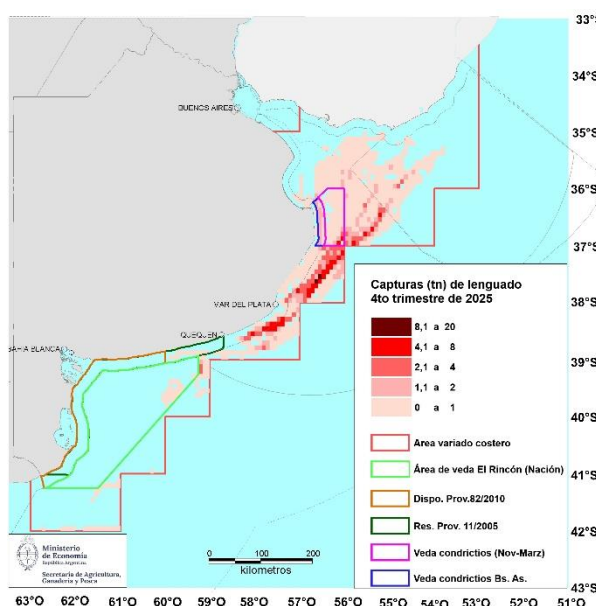

Cuarto trimestre 2025

2.7. Gatuзо.

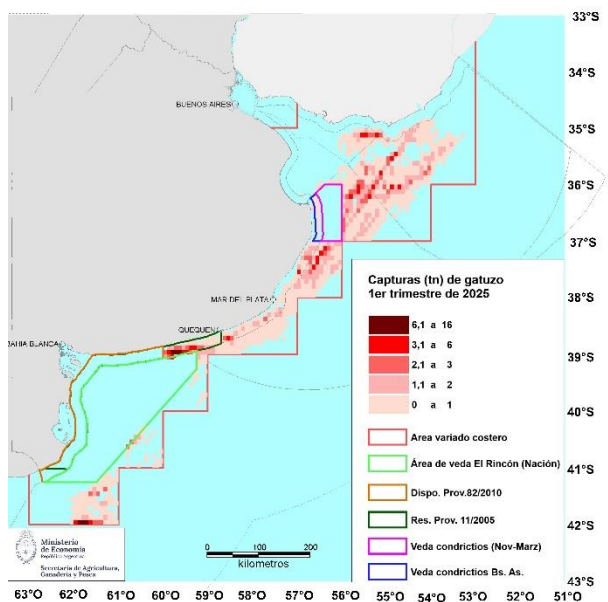

Primer trimestre 2025

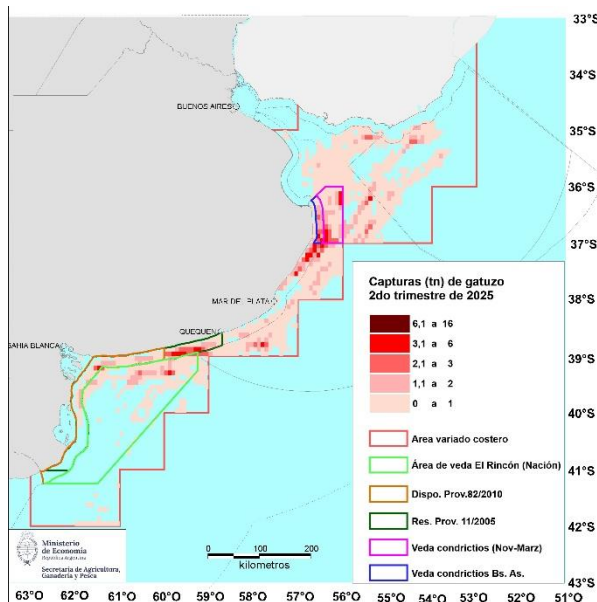

Segundo trimestre 2025

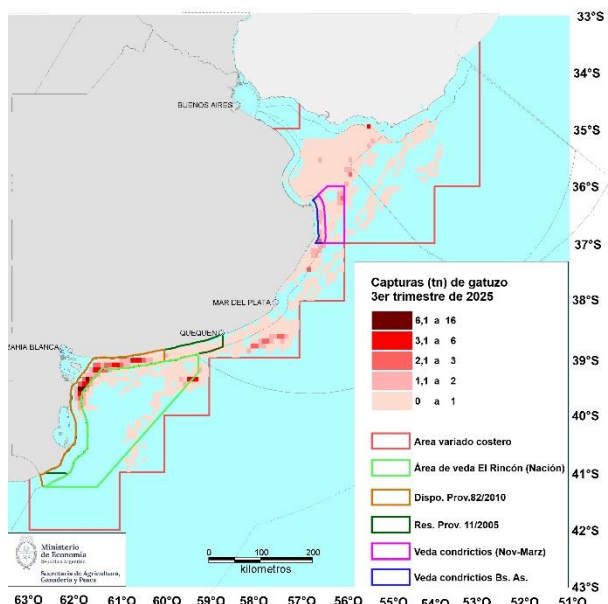

Tercer trimestre 2025

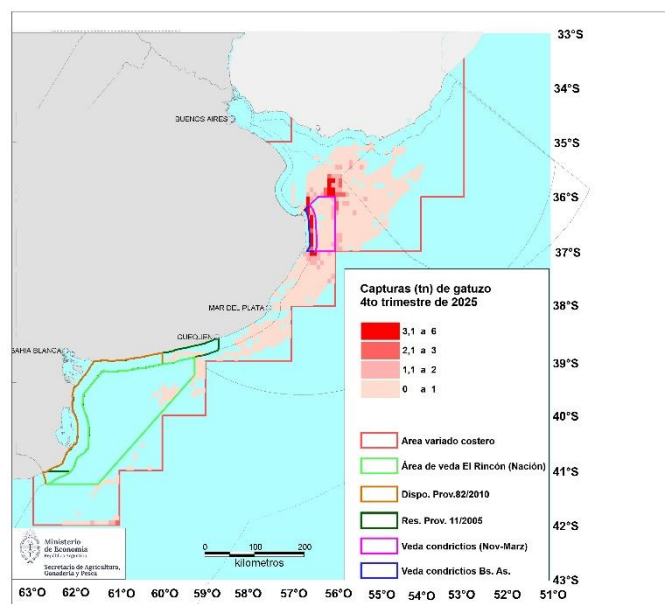

Cuarto trimestre 2025



2.8. Pez ángel.

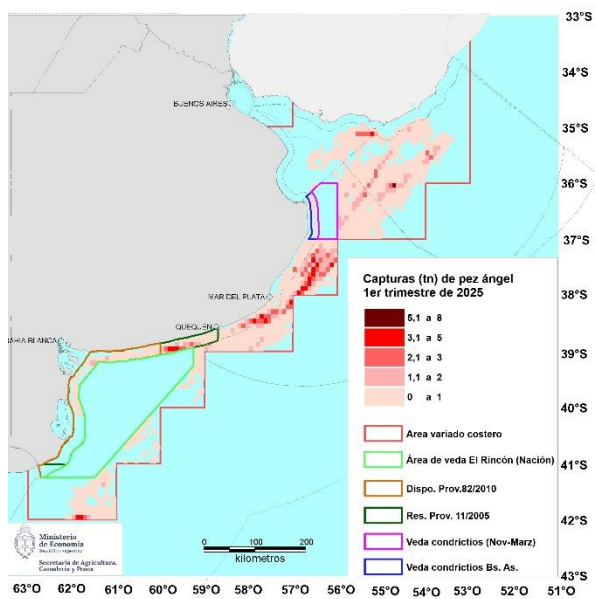

Primer trimestre 2025

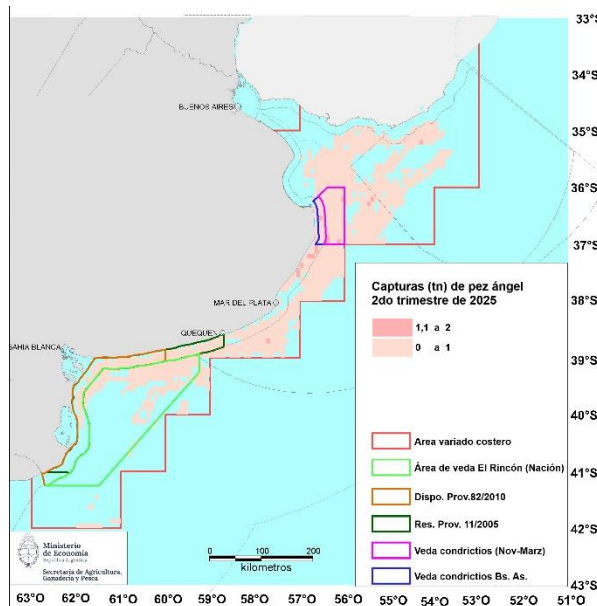

Segundo trimestre 2025

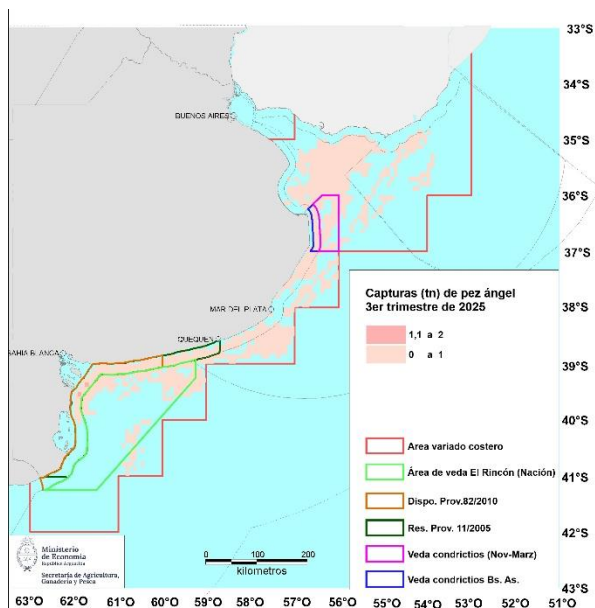

Tercer trimestre 2025

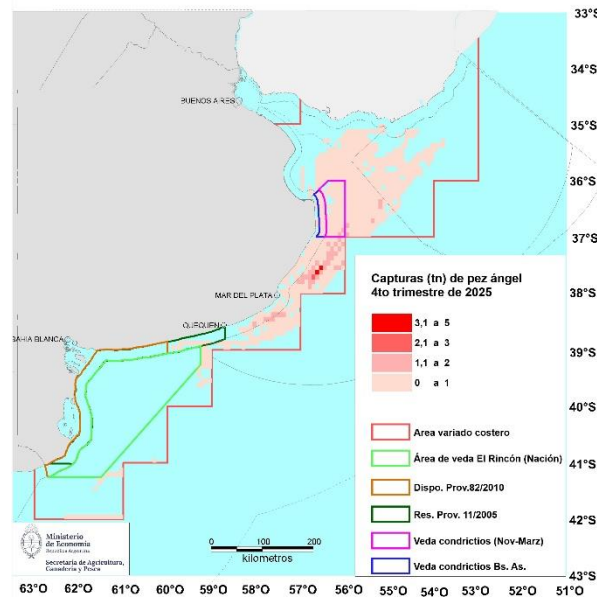

Cuarto trimestre 2025



2.9. Mero.

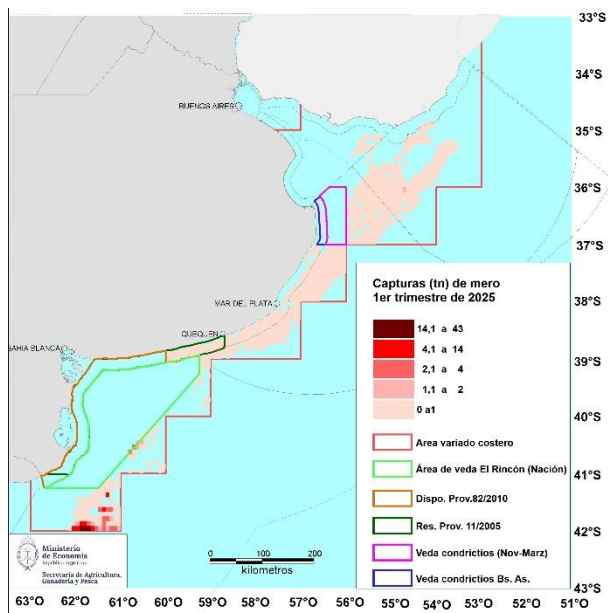

Primer trimestre 2025

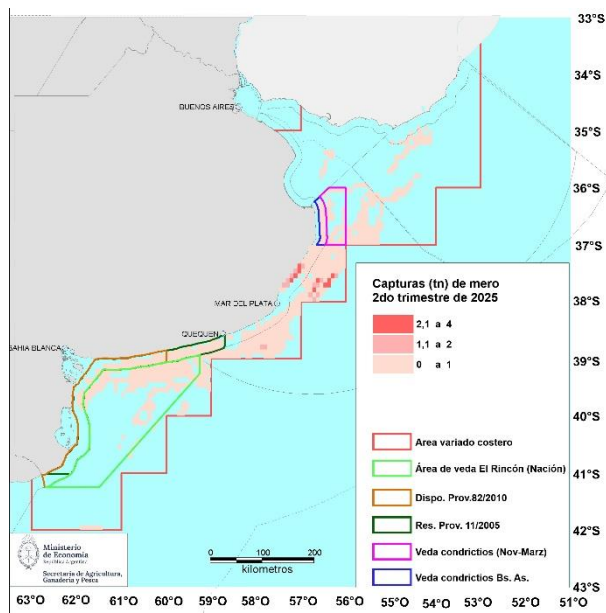

Segundo trimestre 2025

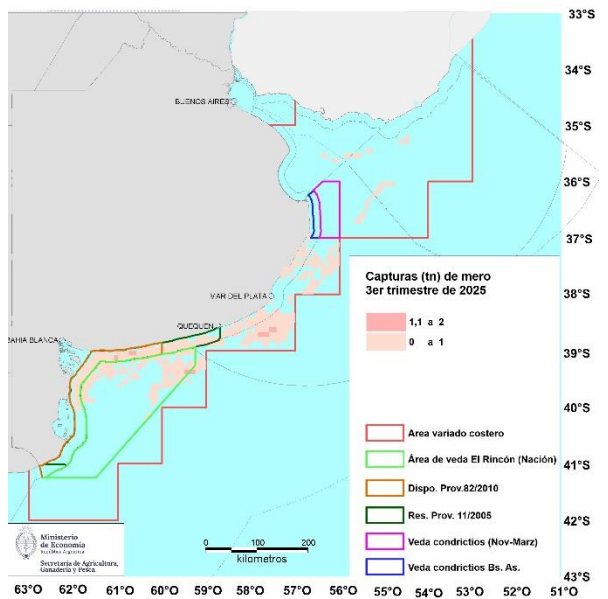

Tercer trimestre 2025

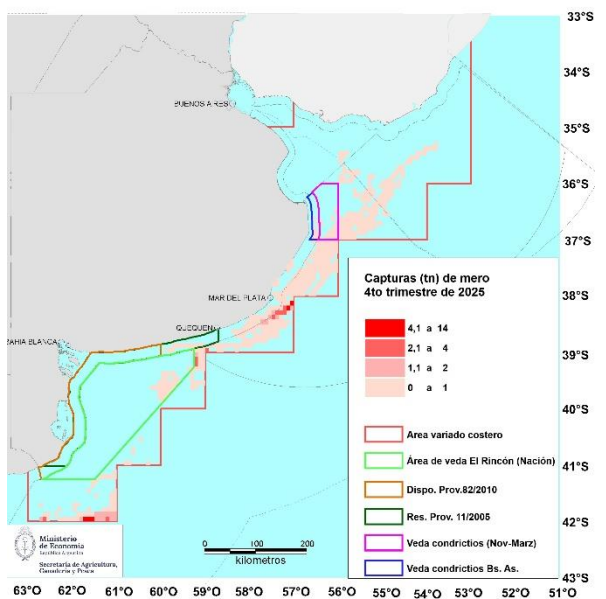

Cuarto trimestre 2025



3. El Rincón (Resolución CFP N° 02/2010)

Como se mencionó anteriormente, la Resolución CFP N°02/2010, establece un área de veda entre el 01 de octubre cada año y el 31 de marzo del año siguiente, y un área de Esfuerzo Restringido en la que se permite la pesca a buques de menos de 25 m de eslora y a algunas excepciones mencionadas en la norma. Cabe mencionar que las capturas que se registraron en el 4to trimestre corresponden buques con autorización de ingreso al área (exceptuados de la norma) o *bycatch* de buques que operaron con artes de pesca pasivas o redes de media agua.

Cabe volver a mencionar que por Disposición N° 82/2010 de la Dirección Provincial de Pesca de la Provincia de Buenos Aires, se establece una veda en el área geográfica denominada “El Rincón” dentro de aguas de jurisdicción de esa provincia, desde el 1 de octubre de cada año y hasta el 31 de marzo del año siguiente, exceptuando “las actividades de pesca deportiva, artesanal que utilicen para su operatoria artes de pesca pasivas y a las embarcaciones que operan sobre el recurso Anchoíta (*Engraulis anchoita*) – Deposición 109/2007. Además, la Resolución N° 11/2005 de la Secretaría de Actividades Pesqueras del Ministerio de Asuntos Agrarios de la Provincia, establece una prohibición en forma temporal y con criterio de acción adaptativa la pesca del conjunto ictícola demersal costero, comúnmente llamado “variado costero”, a buques cuya eslora sea mayor a veintisiete (27) metros, dentro de la jurisdicción provincial.

A fin de identificar las capturas realizadas dentro y fuera del área de esfuerzo restringido establecida por la Resolución CFP N° 02/2010, se hizo necesario entrecruzar la información proveniente de las bases de datos de partes de pesca y monitoreo satelital. Sobre la base de dicha información se identificaron las posiciones reportadas en el área durante 2025 compatibles con operaciones de pesca. Cabe destacar que en el área de El Rincón pueden operar las unidades de eslora menor a los 25 metros y un grupo de embarcaciones autorizadas especialmente a tal fin por la excepción establecida en el Artículo 5° de la mencionada Resolución.

En la tabla AI 5 (Anexo I) se presentan los datos comparativos acumulados de los últimos cuatro años para el área habilitada de El Rincón. En dicha tabla puede observarse que durante 2025 las capturas en el área fueron realizadas en un 12,2% (375,4 t) por buques del estrato I, en un 87,7% (2.708,6 t) por buques del estrato II y en un 0,1% (4,2 t) por buques pertenecientes al estrato III. Al comparar los totales de 2025 con 2024, se observa que la cantidad de buques aumentó en dos unidades (25 buques en 2024 y 27 en 2025), y se registra un aumento de los desembarques del 36,7% en las capturas registradas en el área (2.259,2 t y 3.088,2 t respectivamente). El análisis interanual, pero por estrato de flota, permite observar que entre 2024 y 2025 los buques de eslora menor a 19 m (estrato I) aumentaron sus capturas en el área en un 583,9% aunque en volúmenes muy bajos en relación al total de las capturas: 54,9 t y 375,4 t, respectivamente; en tanto que la cantidad de buques se incrementó en cuatro unidades (3 y 7 buques respectivamente). Desde la misma perspectiva, el estrato II (esloras entre 19 m y 28,25 m) presenta una disminución en la cantidad de buques de una unidad (20 y 19 buques en 2024 y 2025 respectivamente) y una suba del 26,1% en los desembarques (de 2.147,8 t en 2024 a 2.708,6 t en 2025). Dentro del estrato III, para 2025 se registró un buque, uno menos que en 2024, que desembarcó 4,2 t. No se registraron buques pertenecientes al estrato de esloras superiores al 38,96 m.

En la figura 8 y Tabla AI 6, se presenta el detalle de capturas por especie para cada uno de los trimestres de 2025 y en la figura 9, los porcentajes de las principales especies capturadas en el área de El Rincón.





Figura 8. 2025. Desembarque trimestral de las capturas en toneladas de Variado costero en el área de El Rincón.



Figura 9. 2025. Composición de la captura anual de Variado costero en el área del El Rincón.

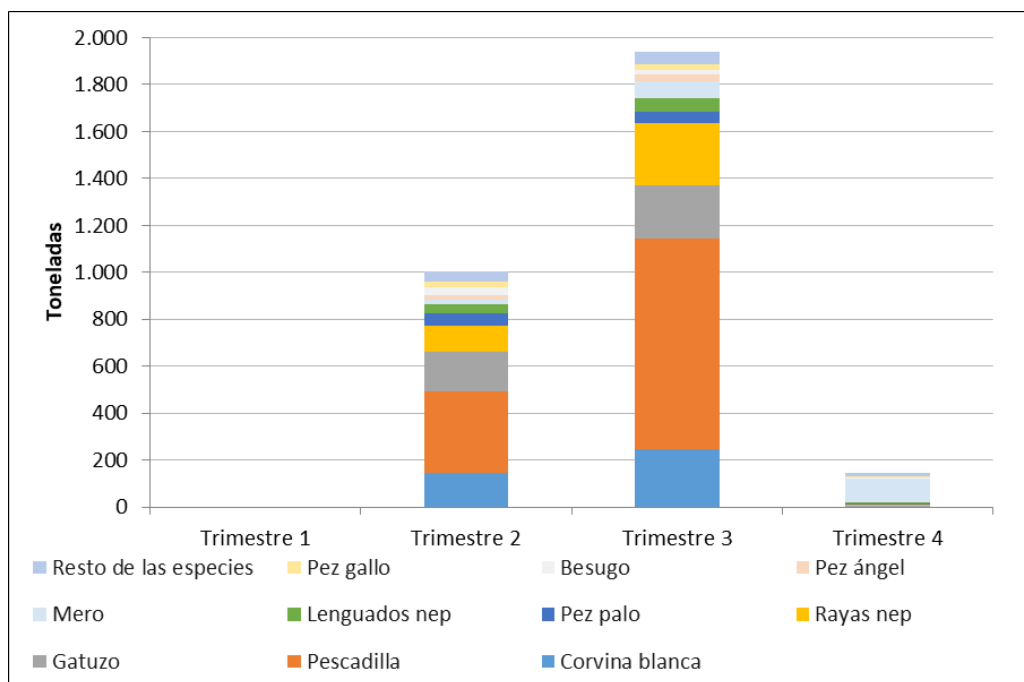

ANEXO I: TABLAS 2025.

Especies	Trimestre I			Trimestre II			Trimestre III			Trimestre IV			Total		
	Fuera del Área Variado Costero	Área Variado Costero	Total	Fuera del Área Variado Costero	Área Variado Costero	Total	Fuera del Área Variado Costero	Área Variado Costero	Total	Fuera del Área Variado Costero	Área Variado Costero	Total	Fuera del Área Variado Costero	Área Variado Costero	Total
Anchoa de banco		28,4	28,4	1,0	236,3	237,3	0,1	90,0	90,0		15,4	15,4	1,0	370,1	371,1
Besugo	12,4	1.732,6	1.745,0	45,7	433,1	478,8	0,9	63,3	64,3	50,7	1.199,8	1.250,5	109,8	3.428,8	3.538,6
Brótola	0,1	1,6	1,7		3,0	3,0		0,1	0,1		0,3	0,3	0,1	5,1	5,1
Burriqueta		0,4	0,4		0,2	0,2		0,0	0,0		2,5	2,5	0,0	3,1	3,1
Castañeta		1,2	1,2	0,7		0,7				0,3	0,6	0,9	1,0	1,8	2,8
Cazón	0,2	1,5	1,7		9,9	9,9		0,1	0,1	2,9	8,0	10,9	3,1	19,6	22,7
Chernia	0,3	20,7	21,0	1,4	15,3	16,7	0,1	27,4	27,4	0,7	18,1	18,8	2,5	81,4	83,9
Chucho					0,7	0,7		0,0	0,0		0,4	0,4	0,0	1,1	1,1
Congrio		0,2	0,2		0,8	0,8		3,4	3,4		1,8	1,8	0,0	6,1	6,1
Corvina blanca	5,9	4.289,1	4.295,0	217,7	8.494,1	8.711,9	80,5	18.713,3	18.793,8	26,0	4.926,6	4.952,6	330,2	36.423,1	36.753,3
Corvina negra		7,5	7,5		57,8	57,8		506,5	506,5		60,2	60,2	0,0	632,0	632,0
Gatuzo	12,9	731,8	744,7	31,3	737,8	769,0	5,1	409,3	414,4	14,7	399,3	414,0	63,9	2.278,2	2.342,2
Lenguados nep	18,5	1.198,9	1.217,3	30,5	578,3	608,8	2,4	164,9	167,3	26,8	687,0	713,8	78,2	2.629,0	2.707,2
Lisa		3,8	3,8		2,8	2,8		4,6	4,6		12,3	12,3	0,0	23,4	23,4
Mero	33,1	261,3	294,4	5,9	120,4	126,3	1,4	105,0	106,4	71,9	280,3	352,2	112,3	767,0	879,3
Palometa	1,0	31,9	32,9	0,9	120,3	121,3	0,0	67,9	67,9	0,1	125,0	125,1	2,0	345,1	347,1
Pampanito		0,0	0,0		0,8	0,8		2,2	2,2	31,6	10,9	42,5	31,6	14,0	45,6
Pargo		18,4	18,4	0,7	32,5	33,2		6,2	6,2		3,6	3,6	0,7	60,7	61,4
Pescadilla	6,7	1.138,1	1.144,7	21,6	2.604,3	2.625,9	4,7	2.430,2	2.434,9	19,6	1.214,1	1.233,6	52,6	7.386,6	7.439,2
Pescadilla real		5,4	5,4	0,9	223,7	224,6		51,8	51,8		50,8	50,8	0,9	331,7	332,6
Pez ángel	15,5	537,1	552,6	12,1	222,4	234,5	1,6	61,2	62,8	13,4	240,9	254,3	42,5	1.061,7	1.104,2
Pez gallo	9,6	214,3	223,9	1,1	81,2	82,3	0,5	53,0	53,6	50,1	48,9	99,0	61,4	397,4	458,8
Pez palo	63,4	2.067,2	2.130,6	26,6	391,1	417,7	3,2	153,4	156,6	89,8	1.927,1	2.016,9	183,1	4.538,8	4.721,9
Pez sable		0,7	0,7	0,1	38,8	38,9							0,1	39,6	39,6
Raya hocicuda / picuda	1,7	11,3	13,0	0,2	1,7	1,9		1,8	1,8	3,2	0,8	4,1	5,1	15,6	20,7
Raya lisa					0,7	0,7		4,1	4,1		3,4	3,4	0,0	8,2	8,2
Rayas nep	188,4	1.447,3	1.635,6	219,6	747,5	967,0	165,4	571,2	736,6	230,2	709,8	940,0	803,5	3.475,7	4.279,3
Salmón de mar	3,5	87,3	90,8	5,8	48,9	54,7	1,3	31,9	33,1	12,0	77,8	89,7	22,5	245,8	268,4
Saraca					29,9	29,9		72,2	72,2		17,0	17,0	0,0	119,2	119,2
Sargo								5,0	5,0		2,8	2,8	0,0	7,9	7,9
Testolín											0,1	0,1	0,0	0,1	0,1

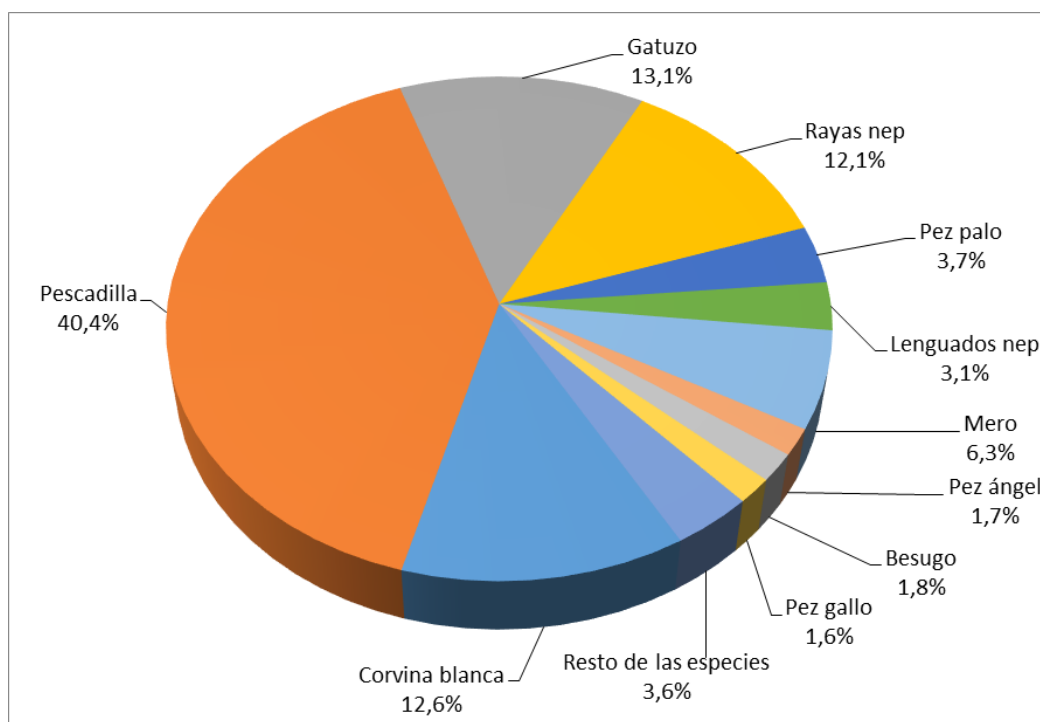

Especies	Trimestre I			Trimestre II			Trimestre III			Trimestre IV			Total		
	Fuera del Área Variado Costero	Área Variado Costero	Total	Fuera del Área Variado Costero	Área Variado Costero	Total	Fuera del Área Variado Costero	Área Variado Costero	Total	Fuera del Área Variado Costero	Área Variado Costero	Total	Fuera del Área Variado Costero	Área Variado Costero	Total
Tiburón bacota					0,3	0,3							0,0	0,3	0,3
Tiburón moteado											1,5	1,5	0,0	1,5	1,5
Tiburones nep	0,5	35,7	36,2	15,7	83,2	98,9	0,8	11,2	12,0	13,4	240,9	254,2	30,3	371,0	401,4
Total	373,6	13.873,6	14.247,1	639,4	15.317,7	15.957,1	268,1	23.611,3	23.879,4	657,4	12.288,1	12.945,5	1.938,4	65.090,7	67.029,2

Tabla AI 1. 2025. Desembarques de capturas por especie, dentro y fuera de la zona de Variado Costero (Res. CFP 27/09). En toneladas.



Tabla AI 2. Buques y desembarques de Variado costero por estrato en los últimos cuatro años.

Estrato	Eslora	Barcos				Toneladas			
		2022	2023	2024	2025	2022	2023	2024	2025
I	<19,00 m	93	143	151	134	21.476,1	30.131,2	31.968,0	26.916,7
II	19,00 - 28,25 m	83	80	81	84	28.815,5	29.602,6	37.532,0	37.918,2
III	28,26 - 38,95 m	18	16	18	16	275,1	69,1	203,3	133,8
Superiores	> 38,95 m	23	26	24	22	98,1	90,1	116,5	122,1
TOTAL		217	265	274	256	50.664,7	59.893,0	69.819,7	65.090,7

Tabla AI 3. Capturas totales por trimestre y anual de los últimos cinco años. En toneladas.

Año	Semestre I			Semestre II			Anual
	Trimestre I	Trimestre II	Subtotal	Trimestre I	Trimestre II	Subtotal	
2021	11.067,6	16.090,3	27.158,0	20.666,4	13.938,3	34.604,7	61.762,7
2022	10.193,3	12.859,5	23.052,8	15.254,0	12.357,9	27.611,9	50.664,7
2023	12.256,8	18.969,6	31.226,4	14.521,3	14.145,3	28.666,6	59.893,0
2024	12.952,4	17.988,5	30.940,8	23.239,1	15.639,8	38.878,9	69.819,7
2025	13.873,6	15.317,7	29.191,3	23.611,3	12.288,1	35.899,4	65.090,7

Tabla AI 4. 2025. Desembarques de capturas por rectángulo por trimestre. En toneladas.

Rectángulo	Trimestre I	Trimestre II	Trimestre III	Trimestre IV	Total
3556	46,8	2.482,1	11.265,0	1.931,8	15.725,8
3656	39,8	2.864,4	3.967,0	2.180,3	9.051,5
3555	3.022,0	2.407,6	2.012,2	1.364,3	8.806,1
3756	2.465,9	2.277,8	910,3	2.419,3	8.073,2
3655	2.105,0	683,9	36,9	1.565,4	4.391,2
3554	1.847,5	912,5	53,1	241,5	3.054,5
3857	1.068,8	420,5	315,6	1.049,1	2.854,0
3757	53,4	458,5	391,7	765,6	1.669,1
3961		429,9	1.212,9		1.642,7
4161	1.008,2	42,8	0,1	253,3	1.304,4
3455		209,6	1.013,2	1,6	1.224,4
3859	587,2	456,4	68,8	18,3	1.130,6
3557	26,3	275,6	800,4	1,9	1.104,2
3960		420,3	592,7	14,0	1.027,0
3454	76,7	365,2	486,1	24,2	952,2
3654	404,1	97,0	26,8	88,2	616,1
3858	334,5	149,2	24,4	97,6	605,8
3553	549,8	39,8		6,1	595,7
3959	99,2	179,9	136,7	102,5	518,3
3657		36,0	250,2	38,8	324,9
4060	118,9	100,2	10,1	7,3	236,6
3860			37,1	99,0	136,1
4162	19,5	8,5		11,2	39,2
3453				6,9	6,9
4061	0,0				0,0
Total general	13.873,6	15.317,7	23.611,3	12.288,1	65.090,7

Tabla AI 5. Buques y desembarques de capturas en El Rincón por estrato de los últimos cuatro años.

Estrato	Eslora	Barcos				El Rincón (Toneladas)			
		2022	2023	2024	2025	2022	2023	2024	2025
I	<19,00 m	3	5	3	7	117,7	131,6	54,9	375,4
II	19,00- 28,25 m	19	18	20	19	2.021,8	1.316,9	2.147,8	2.708,6
III	28,26-38,95 m	3	1	2	1	83,0	2,3	56,5	4,2
Superiores	> 38,96 m	0	0	0	0	0,0	0,0	0,0	0,0
TOTAL		25	24	25	27	2.222,5	1.450,8	2.259,2	3.088,2



Tabla AI 6. 2025. Desembarques de capturas por especie, dentro del área del Rincón. En toneladas.

Especies	Trimestre 1	Trimestre 2	Trimestre 3	Trimestre 4	Total Anual
Corvina blanca	0,0	143,9	246,2	0,0	390,1
Pescadilla	0,0	348,6	898,7	0,0	1.247,3
Gatuzo	0,0	169,6	227,8	6,4	403,7
Rayas nep	0,0	109,7	261,0	4,4	375,0
Pez palo	0,0	55,2	52,0	7,0	114,2
Lenguados nep	0,0	37,9	55,9	0,8	94,7
Mero	0,0	16,5	72,1	104,6	193,3
Pez ángel	0,0	22,2	30,5	0,0	52,8
Besugo	0,0	33,7	19,9	2,0	55,6
Pez gallo	0,0	24,6	22,2	3,8	50,6
Resto de las especies	0,0	40,9	54,2	15,7	110,9
Total	0,0	1.002,8	1.940,7	144,8	3.088,2



ANEXO II: TABLAS 2024.

Especies	Trimestre I			Trimestre II			Trimestre III			Trimestre IV			Total		
	Fuera del Área Variado Costero	Área Variado Costero	Total	Fuera del Área Variado Costero	Área Variado Costero	Total	Fuera del Área Variado Costero	Área Variado Costero	Total	Fuera del Área Variado Costero	Área Variado Costero	Total	Fuera del Área Variado Costero	Área Variado Costero	Total
Anchoa de banco	2,6	66,5	69,2	0,9	308,1	309,1	0,0	57,5	57,5	0,0	16,3	16,3	3,6	448,5	452,1
Besugo	66,1	1.438,8	1.504,9	25,8	803,8	829,6	3,7	121,3	125,0	25,6	2.272,1	2.297,7	121,3	4.636,0	4.757,3
Brótola	1,0	2,7	3,8	0,0	1,1	1,1	0,0	0,0	0,0	0,1	1,0	1,1	1,1	4,8	5,9
Burriqueta	0,0	1,3	1,3	0,0	0,2	0,2	0,0	0,0	0,0	0,0	1,0	1,0	0,0	2,5	2,5
Castañeta	0,0	0,0	0,0	0,0	0,0	0,0	0,0	0,0	0,0	0,4	3,4	3,8	0,4	3,4	3,8
Cazón	0,0	0,0	0,0	0,4	0,7	1,1	0,0	0,0	0,0	1,2	54,1	55,3	1,7	54,8	56,4
Chernia	3,3	20,3	23,6	0,0	12,0	12,0	2,7	26,1	28,8	3,9	16,5	20,4	9,8	74,9	84,7
Chucho	0,0	0,0	0,0	0,0	1,0	1,0	0,0	0,2	0,2	0,0	0,0	0,0	0,0	1,3	1,3
Congrio	0,0	0,0	0,0	0,0	0,2	0,2	0,0	2,0	2,0	0,0	1,5	1,5	0,0	3,7	3,7
Corvina blanca	23,3	3.672,9	3.696,2	47,4	10.145,8	10.193,2	121,9	17.759,2	17.881,1	16,5	4.416,6	4.433,1	209,0	35.994,5	36.203,5
Corvina negra	0,0	42,5	42,5	0,0	578,4	578,4	7,0	271,1	278,1	0,0	264,5	264,5	7,0	1.156,5	1.163,5
Gatuzo	27,1	842,5	869,6	27,9	749,0	776,8	22,5	417,1	439,6	31,6	575,2	606,8	109,0	2.583,7	2.692,8
Lenguados nep	44,6	1.092,5	1.137,1	25,1	472,1	497,2	7,1	188,9	196,1	23,1	821,7	844,9	100,0	2.575,3	2.675,3
Lisa	0,0	3,6	3,6	0,0	3,8	3,8	0,0	6,4	6,4	0,0	4,8	4,8	0,0	18,6	18,6
Mero	37,8	155,7	193,5	5,9	85,2	91,1	4,9	83,2	88,0	147,5	395,9	543,4	196,1	720,0	916,1
Palometa	0,4	94,4	94,8	0,4	96,4	96,9	0,1	76,4	76,5	0,1	101,2	101,3	1,0	368,4	369,4
Pampanito	0,0	0,1	0,1	0,0	1,9	1,9	0,0	5,3	5,3	19,8	10,7	30,4	19,8	18,0	37,8
Pargo	0,2	35,0	35,1	0,0	24,5	24,5	0,0	2,9	2,9	0,2	5,9	6,0	0,3	68,2	68,6
Pescadilla	68,3	914,5	982,8	35,6	2.565,7	2.601,3	2,7	3.045,6	3.048,3	9,6	1.874,4	1.884,1	116,3	8.400,3	8.516,5
Pescadilla real	0,0	39,8	39,8	0,0	216,0	216,0	0,0	45,5	45,5	0,0	74,9	74,9	0,0	376,2	376,2
Pez ángel	28,1	569,0	597,1	8,2	241,0	249,1	3,3	53,4	56,7	10,4	330,5	340,9	50,0	1.193,9	1.243,9
Pez gallo	16,4	99,8	116,2	1,8	23,8	25,6	0,6	38,5	39,1	46,6	127,3	173,9	65,4	289,4	354,8
Pez palo	121,2	2.268,0	2.389,2	35,5	551,4	587,0	22,8	359,8	382,6	94,0	2.759,2	2.853,2	273,5	5.938,4	6.211,9



Especies	Trimestre I			Trimestre II			Trimestre III			Trimestre IV			Total		
	Fuera del Área Variado Costero	Área Variado Costero	Total	Fuera del Área Variado Costero	Área Variado Costero	Total	Fuera del Área Variado Costero	Área Variado Costero	Total	Fuera del Área Variado Costero	Área Variado Costero	Total	Fuera del Área Variado Costero	Área Variado Costero	Total
Pez sable	0,0	0,3	0,3	0,3	30,1	30,4	0,0	0,0	0,0	0,0	0,1	0,1	0,3	30,5	30,7
Raya hocicuda / picuda	4,3	13,4	17,7	0,0	7,3	7,3	0,8	0,1	0,9	24,8	14,1	38,9	29,9	34,9	64,8
Raya lisa	0,0	5,7	5,7	0,0	0,6	0,6	0,0	0,1	0,1	0,0	0,1	0,1	0,0	6,5	6,5
Rayas nep	280,7	1.454,1	1.734,8	95,7	795,0	890,7	28,7	486,3	515,0	432,1	915,8	1.348,0	837,2	3.651,3	4.488,5
Salmón de mar	10,4	76,4	86,7	7,6	80,5	88,1	3,9	50,3	54,2	35,4	125,1	160,4	57,3	332,2	389,5
Saraca	0,0	1,2	1,2	0,0	64,4	64,4	0,0	108,1	108,1	0,0	31,5	31,5	0,0	205,2	205,2
Sargo	0,0	0,1	0,1	0,0	6,5	6,5	0,0	2,2	2,2	0,0	3,4	3,4	0,0	12,3	12,3
Testolín	0,0	0,8	0,8	0,0	0,0	0,0	0,0	0,0	0,0	0,0	0,0	0,0	0,0	0,8	0,8
Tiburón bacota	0,0	0,0	0,0	0,0	0,2	0,2	0,0	0,0	0,0	0,0	0,0	0,0	0,0	0,2	0,3
Tiburones nep	1,3	40,5	41,8	7,5	121,9	129,4	3,5	31,4	34,9	23,5	421,0	444,4	35,8	614,8	650,6
Total	737,3	12.952,4	13.689,7	326,2	17.988,5	18.314,6	236,1	23.239,1	23.475,3	946,3	15.639,8	16.586,1	2.245,9	69.819,7	72.065,6

Tabla AII 1. Capturas de Variado Costero (En toneladas) tomado del Informe DPP N° 04/2025 – Informe anual – Variado Costero, 2024.





**Ministerio
de Economía**
República Argentina

**Secretaría de Agricultura,
Ganadería y Pesca**



República Argentina - Poder Ejecutivo Nacional
Año de la Grandeza Argentina

Hoja Adicional de Firmas
Informe gráfico

Número:

Referencia: Informe Anual Variado Costro 2025

El documento fue importado por el sistema GEDO con un total de 26 pagina/s.